

## 目录（普通用户使用手册）

如果您需要在实验动物中心开展实验，您可以参考一下流程进行操作。 .....	1
一、网站注册及登陆 .....	2
1.1 校内用户注册及登陆 .....	2
1.1.1 校内用户注册 .....	2
1.1.1 校内用户登陆 .....	3
1.2 非校内用户注册及登陆 .....	3
1.2.1 非校内用户注册 .....	3
1.2.2 实名认证（非校内用户注册） .....	4
1.2.3 非校内用户登陆 .....	4
1.3 加入课题组 .....	5
二、培训预约 .....	6
三、动物伦理审查 .....	10
3.1 动物实验伦理审查 .....	10
3.2 基金项目伦理 .....	14
3.2.1 提交基金项目伦理审查 .....	14
3.2.2 查看暂存的伦理申请 .....	16
3.2.3 查看评审进度 .....	16
3.2.4 查看审查证明 .....	17
四、动物实验申请 .....	18
五、动物订购 .....	20
5.1 内购 .....	20
5.1.1 自提 .....	21
5.1.2 内购动物中心饲养 .....	22
5.2 外购 .....	24
六、动物饲养管理 .....	26
七、科研技术服务 .....	28
7.1 动物技术服务 .....	29
7.2 仪器设备服务 .....	30
7.3 实验室预约 .....	31

如果您需要在实验动物中心开展实验，您可以参考一下流程进行操作。

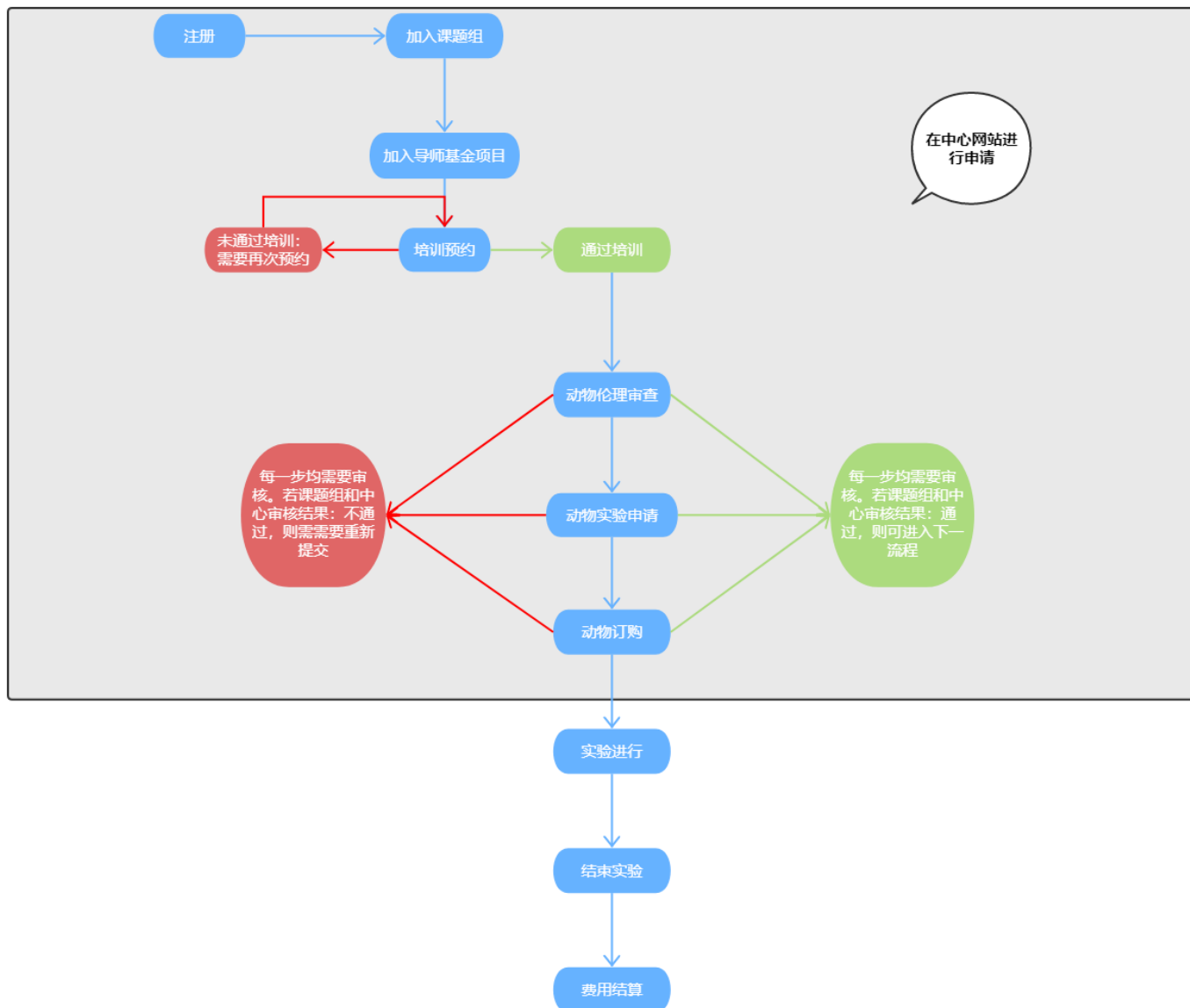

# 用户通用使用手册

## 一、网站注册及登陆

### 1.1 校内用户注册及登陆

#### 1.1.1 校内用户注册

操作流程：江苏大学首页-综合门户-实验动物中心。

如果您是课题组负责人，用户类型请选择“课题组”，其他情况请选择“普通用户”

用户类型  普通用户  课题组

所属单位

所属课题组  选择

工(学)号

姓名

性别

邮箱

手机号码

新密码  至少6个字符，必须包含数字、大小写字母以及特殊字符

新密码验证

刷新验证码

验证码

普通用户：学生和非课题组负责人的老师  
课题组：课题组负责人

请根据具体情况，进行修改/填写

## 1.1.1 校内用户登陆

## 1.2 非校内用户注册及登陆

### 1.2.1 非校内用户注册

注册网站地址：<https://larc.ujs.edu.cn/>

点击注册---非校内用户（账户密码登陆）

如果您是课题组负责人，用户类型请选择“课题组”，其他情况请选择“普通用户”

普通用户  课题组

所属单位 \* 江苏科技大学

所属课题组 请选择课题组 选择

工(学)号

姓名 \*

性别 \* 男

邮箱 \*

手机号码 \*

新密码 \* 至少5个字符，必须包含数字、大小写字母以及特殊字符

新密码验证 \*

刷新验证码

验证码 \*

普通用户：学生和非课题组负责人的老师  
 课题组：课题组负责人

请根据具体情况，进行修改/填写

## 1.2.2 实名认证（非校内用户注册）

实名认证，非校内用户注册时，需要提供实名信息资料，可通过上传证件照片的方式进行提交。

操作流程：在个人中心---个人设置---实名认证页面，点击【提交实名认证】按钮，弹出页面上传证件照片进行提交即可，如下图所示：

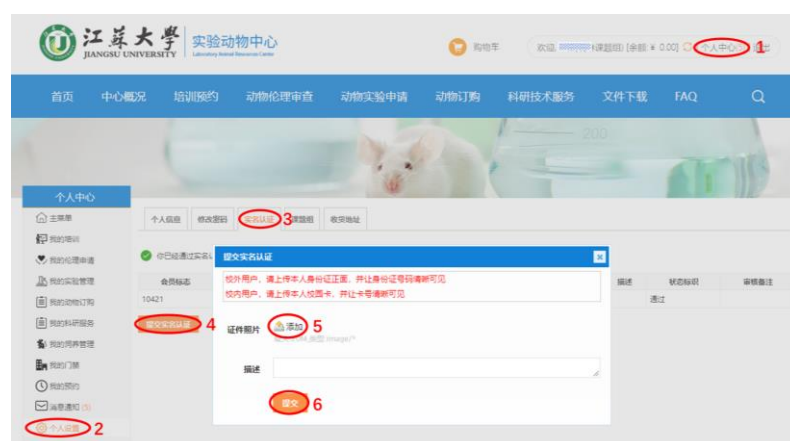

## 1.2.3 非校内用户登陆

### 1.3 加入课题组

每一位用户必须加入一个课题组，以便正常使用网站。

操作流程：个人中心---个人设置---课题组，申请加入新的课题组进行选择课题组即可，您可以提醒课题组负责人或管理员进行审核。如下图所示：

## 二、培训预约

进入实验动物中心开展动物实验**必须参加且通过**中心准入培训和考试！

登陆后在首页点击**培训预约**，也可点击**快速通道处 1.培训预约**；

点击**预约准入培训**！

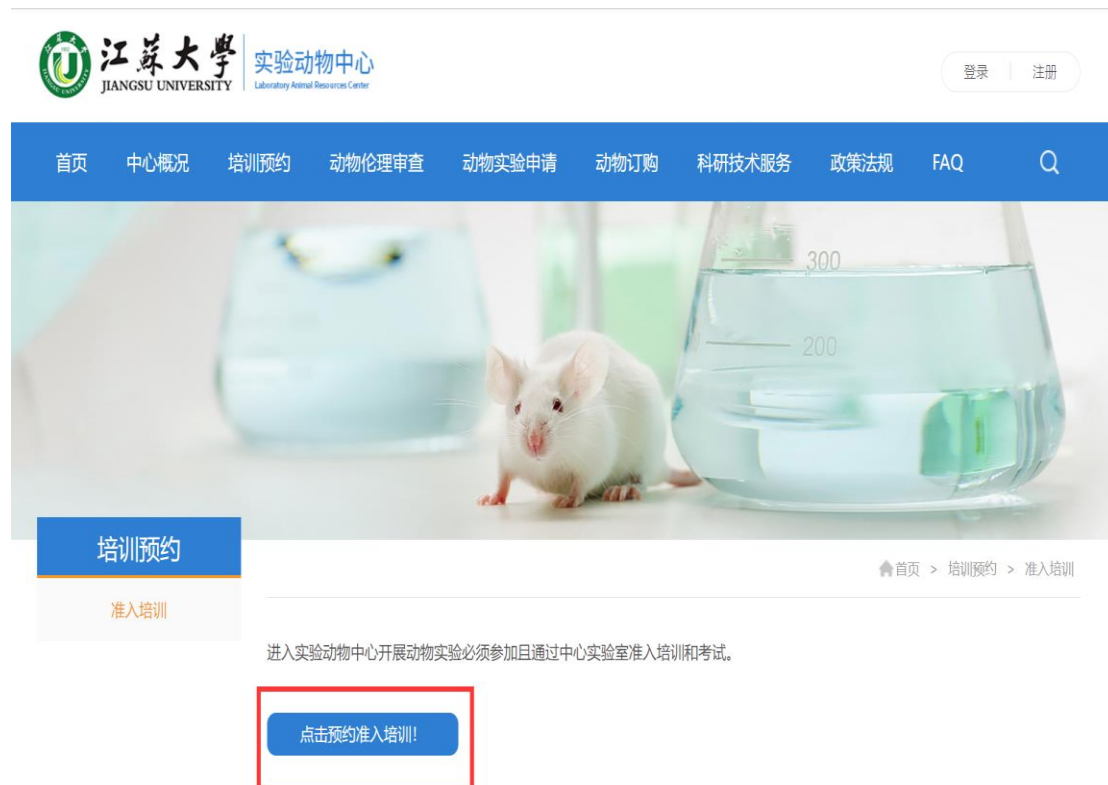

选择自己所要预约的准入培训，点击**申请**；

首页 > 培训申请

最新通知

- 关于实验动物中心开展“动物实验技能培训”的通知
- 实验动物中心成功举办2022年江苏省实验动物从业人员上岗证理论考试安排的通知
- 关于江苏省实验动物从业人员上岗证理论考试安排的通知

培训申请 - 伦理申请 - 实验申请 - 动物订购

准入培训 技能培训

标题	开始日期	截止日期	预定人数	已申请人数	状态	操作
《准入培训》第13期	2022-11-10 15:52	2022-11-20 00:00	30	1	可预约	<b>申请</b> 名单查询

课程安排 **现场培训** 江苏大学实验动物中心 报名人数请于10月24日下午14:00至实验动物中心准时参加培训，培训时携带一卡通。报名人数未参加者，将被禁止再次培训资格。

确认准入培训课程时间和地点，**核对无误**后点击提交确认；

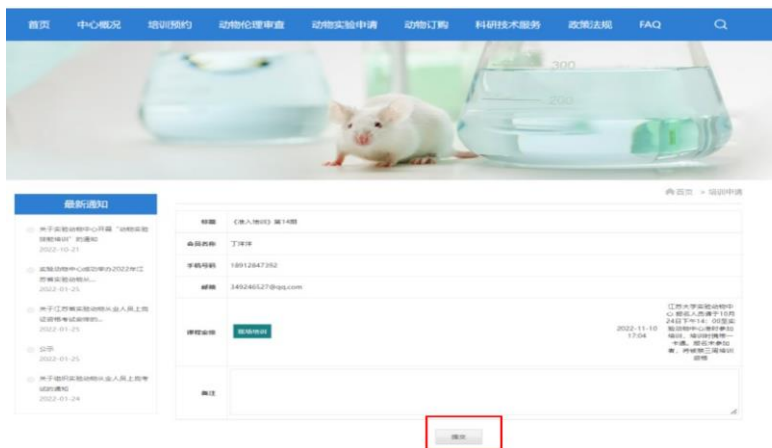

首页 > 培训申请

最新通知

- 关于实验动物中心开展“动物实验技能培训”的通知
- 实验动物中心成功举办2022年江苏省实验动物从业人员上岗证理论考试安排的通知
- 关于江苏省实验动物从业人员上岗证理论考试安排的通知

标题 《准入培训》第14期

负责人 丁海洋

手机号码 18912647352

邮箱 349340527@qq.com

培训安排 **现场培训** 江苏大学实验动物中心 报名人数请于10月24日下午14:00至实验动物中心准时参加培训，培训时携带一卡通。报名人数未参加者，将被禁止再次培训资格。

备注

**提交**

准入培训预约成功后系统会提示**提交成功**，请**按照规定的时间**前往**规定的地点**进行现场培训；

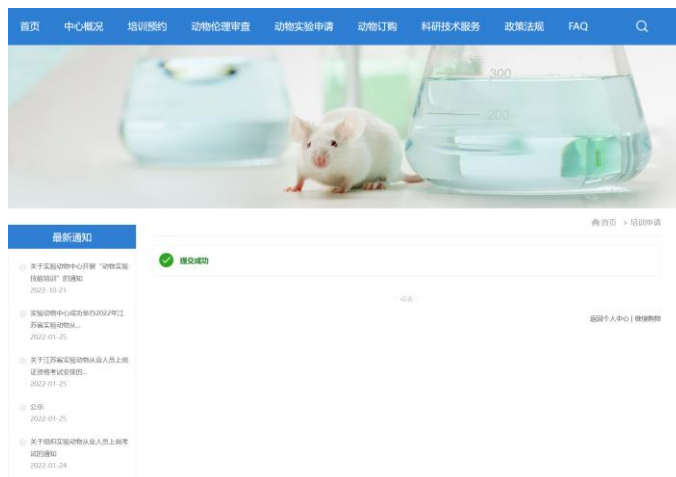

首页 > 培训申请

最新通知

- 关于实验动物中心开展“动物实验技能培训”的通知
- 实验动物中心成功举办2022年江苏省实验动物从业人员上岗证理论考试安排的通知
- 关于江苏省实验动物从业人员上岗证理论考试安排的通知

提交成功

返回首页

返回个人中心 | 我的课程

现场培训完成后，可参加线上考试，点击**现场培训**

江苏大学 实验动物中心  
JIANGSU UNIVERSITY Laboratory Animal Resource Center

购物车 欢迎 丁洋洋 (测试—丁阳阳) [余额: ¥ 28,272.00] | 个人中心(86) | 退出

首页 中心概况 培训预约 动物伦理审查 动物实验申请 动物订购 科研技术服务 政策法规 FAQ

最新通知

- 关于实验动物中心开展“动物实验技能培训”的通知 2022-10-21
- 实验动物中心成功举办2022年江苏省实验动物法... 2022-01-25
- 关于江苏省实验动物从业人员上岗证考核考试的安排...

培训申请 - 伦理申请 - 实验申请 - 动物订购

进入培训 技能培训

标题	开始日期	截止日期	报名人数	已申请人数	状态	操作
C类入培训 第14期	2022-11-10 17:03	2022-11-17 00:00	30	1	可预约	申请 名单查询
课程安排	现场培训	江苏大学实验动物中心 报名人员请于10月24日下午14:00至实验动物中心准时参加培训。培训时携带一卡通。报名未参加者，将顺延三期培训资格。				

选择**在线考试**

江苏大学 实验动物中心  
JIANGSU UNIVERSITY Laboratory Animal Resource Center

购物车 欢迎 丁洋洋 (测试—丁阳阳) [余额: ¥ 28,272.00] | 个人中心(86) | 退出

首页 中心概况 培训预约 动物伦理审查 动物实验申请 动物订购 科研技术服务 政策法规 FAQ

网课课件 3

请选择左边材料进行学习!

在线考试

认真阅读考试要求后，点击**开始考试**

江苏大学 实验动物中心  
JIANGSU UNIVERSITY Laboratory Animal Resource Center

购物车 欢迎 丁阳阳 (测试—丁阳阳) [余额: ¥ 28,272.00] | 个人中心(86) | 工作台 | 退出

首页 中心概况 培训预约 动物伦理审查 动物实验申请 动物订购 科研技术服务 政策法规 FAQ

网课课件 3

开始考试

1. 考试时长45分钟，100道题，80分以上视为合格，请大家认真作答。  
2. 考试合格代表本人理论知识部分结束，请耐心等待下一步线下实操安排，届时将以短信形式通知。  
3. 考试不合格同学应在规定期限内与相应部分的老师联系再次考试。每个用户有两次补考机会，如补考机会用尽，则培训记录清空重新开始学习。

### 三、动物伦理审查

#### 3.1 动物实验伦理审查

实验动物伦理审查是申请动物实验的**必要步骤**，通过中心准入培训后将鼠标置于首页**动物伦理审查**，会弹出下拉菜单，分别为**动物实验伦理**和**基金项目伦理**，点击**动物实验伦理**或选择**2.伦理申请**可打开动物实验伦理审查申请页面。

请务必确认为**动物实验伦理**申请填写页面，导师基金项目及编号如不能弹出下拉菜单，请联系课题组负责人或管理员将自己添加进**项目成员**。请严格按照表格要求、**动物伦理和福利原则**并结合自己的实验方案填写该申请表。（麻醉药物使用参考：<https://larc.ujs.edu.cn/cms/11415.html>）

填写核对无误后点击**提交申请**，并联系课题组负责人或课题组管理员进行审核。课题组审核完成后，等待中心审核。

中心审核完成后，可在个人中心我的伦理申请里看到该动物实验伦理的状态为**评审通过**。如中心审核未通过，请按系统提示重新完善动物实验伦理，动物实验伦理通过后可申请动物实验。

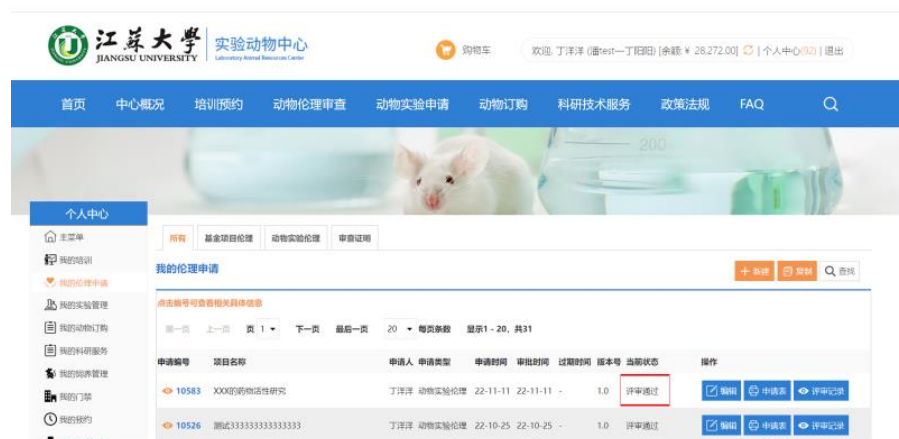

## 论文发表伦理审查证明

实验完成后如需论文发表伦理审查证明可在我的伦理申请—审查证明处，新建新的审查证明申请。

在申请目的下拉菜单选择**论文发表**，选择自己申请通过的动物实验伦理（实验已完成），填写**论文标题**，上传**申请附件**（Word 文件形式，包含论文中涉及到动物实验的所有实验方案）。

新建

申请目的 论文发表

相关伦理 [10395]

相关实验 [10220]

论文标题

申请附件 添加 最大:20M  
文章中涉及动物实验操作的所有方案

描述

提交

审查证明中心审核通过后，可在审查证明处看到审核通过，可在审查意见处下载论文发表审查证明电子档。

江苏大学 实验动物中心  
JIANGSU UNIVERSITY Laboratory Animal Resource Center

购物车 欢迎, 丁洋洋 (潘test—丁阳阳) [余额: ¥ 28,272.00] | 个人中心(92) | 退出

首页 中心概况 培训预约 动物伦理审查 动物实验申请 动物订购 科研技术服务 政策法规 FAQ

个人中心

- 主菜单
- 我的培训
- 我的伦理申请
- 我的实验管理
- 我的动物订购
- 我的科研服务
- 我的饲养管理
- 我的门禁
- 我的预约

所有 基金项目伦理 动物实验伦理 审查证明

我的伦理申请

点击编号可查看更多具体信息

申请编号	申请目的	描述	创建时间	审批时间	状态标识	审核备注	审查意见	使用许可证
10190	论文发表		22-10-20	22-10-20	审核未通过			
10160	论文发表		22-10-17	22-10-17	审核通过		下载.jpg	

## 3.2 基金项目伦理

用户需加入课题组后，方可申请项目基金伦理审查。

### 3.2.1 提交基金项目伦理审查

操作流程： 点击“动物伦理审查---项目基金伦理”，弹出页面填写伦理信息进行提交即可，如下图所示：

注意事项：

**课题组负责人**可以进行项目基金伦理申请，审核流程为：（1）课题组负责人所提交的伦理申请，将送至所在**学院的科研秘书**处进行初审（2）科研秘书通过后，将送至**中心**进行审核。

课题组内**成员**可以进行项目基金伦理申请，审核流程为：（1）课题组成员所提交的伦理申请，将送至**课题组负责人或课题组管理员**处进行审核，（2）将送至所在学院的**科研秘书**处进行初审，（3）科研秘书通过后，将送至**中心**进行审核。

中心将于**每周三**进行集中伦理审查，请各位申请者注意截止的时间节点。

请确认选择：  
基金项目伦理

动物实验伦理  
基金项目伦理

项目负责人：务必与基金申  
请书封面的项目负责人一致

此为申请项目时，办理伦理证明材料(仅用于项目基金申报，进行动物伦理审查使用)。

1. 项目信息

实验名称: \_\_\_\_\_

项目来源:  国家自然科学基金  江苏省科技计划  江苏省自然科学基金  江苏省卫生健康委员会科研  
 江苏省中医药科技发展计划  镇江市科技计划  其他 ( \_\_\_\_\_ 项目)

项目负责人: \_\_\_\_\_ 工号: \_\_\_\_\_

联系电话: \_\_\_\_\_ 电子邮箱: \_\_\_\_\_

所在单位: \_\_\_\_\_

2. 项目参加人员

人员姓名	资格证明	联系电话	备注
_____	实验动物从业人员培训记录卡 中心培训记录编号: _____	_____	如果没有, 请填写无

\* 如果您选择“实验动物从业人员培训记录卡”, 请点击附件, 上传记录卡照片!

资格证明可以下拉选项:

人员姓名: \_\_\_\_\_ 资格证明: \_\_\_\_\_

下拉菜单选项:  
 实验动物从业人员培训记录卡  
 实验动物从业人员培训记录卡  
 中心培训记录编号  
 其他(实习)

您若选择“实验动物从业人员培训记录卡”, 必须填写上传记录卡照片.jpg格式。

3. 涉及实验动物实验的相关信息

品种	品系	性别	动物数量	年龄	体重	清洁等级
小鼠	ICR	雄性	_____	_____	_____	SPF级

拟使用动物来源:  江苏大学实验动物中心  其他: \_\_\_\_\_

操作场所/使用许可证:  江苏大学实验动物中心  
 SYXX(苏) 2018-0053 (大/小鼠)  
 SYXX(苏) 2018-0052 (免)  
 其他(请填写场所+许可证): \_\_\_\_\_

4. 基金项目申请书封面

上传基金项目申请书封面:  附件 最大:20M,类型:image/\* **必须上传基金项目申请书封面.jpg格式**

5. 动物实验

本项目中所涉及的动物实验的目的及内容概述

请在此输入文本

6. 项目负责人声明

本人承诺:

1. 我保证以上提交的材料内容真实有效, 并对其真实性负责。如有虚假, 承担相应的责任。
2. 若该项目得以审批通过, 不在不合格实验设施内进行动物实验;
3. 本人自觉遵守实验动物福利伦理原则, 同意接受学校IACUC的监督检查;

我已充分阅读并遵守以上承诺  我不同意以上内容

### 3.2.2 查看暂存的伦理申请

您可以在个人中心---我的伦理审查---基金项目伦理里查看。

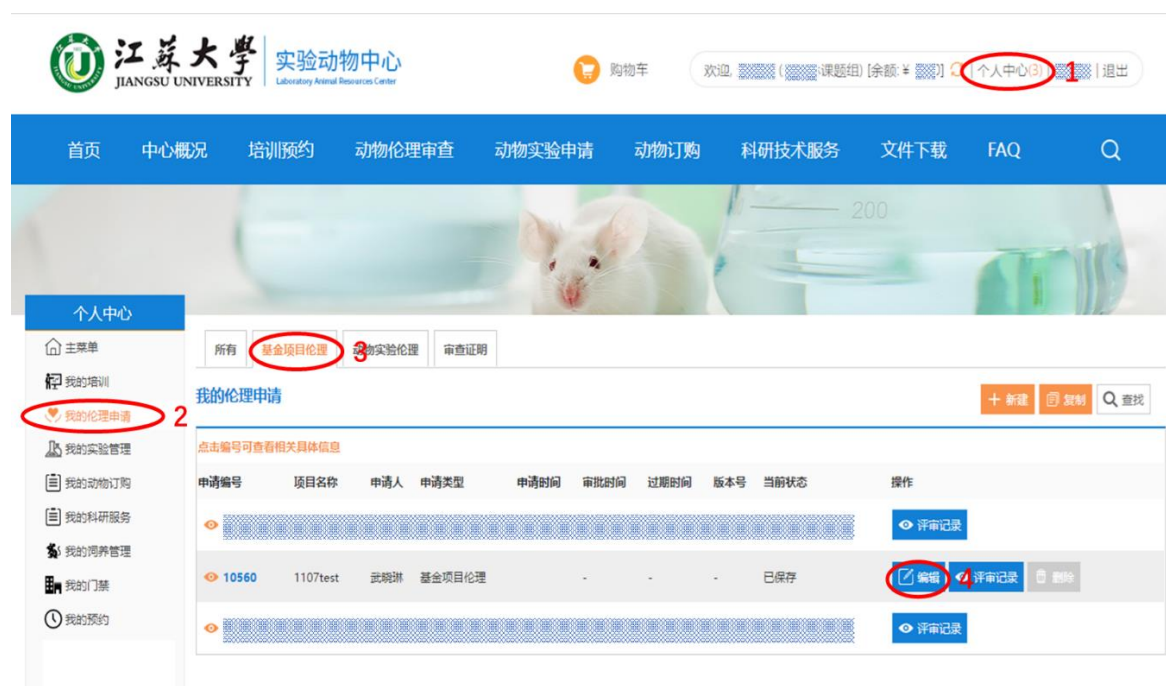

### 3.2.3 查看评审进度

您可以通过个人中心---我的伦理审查---基金项目伦理里查看。

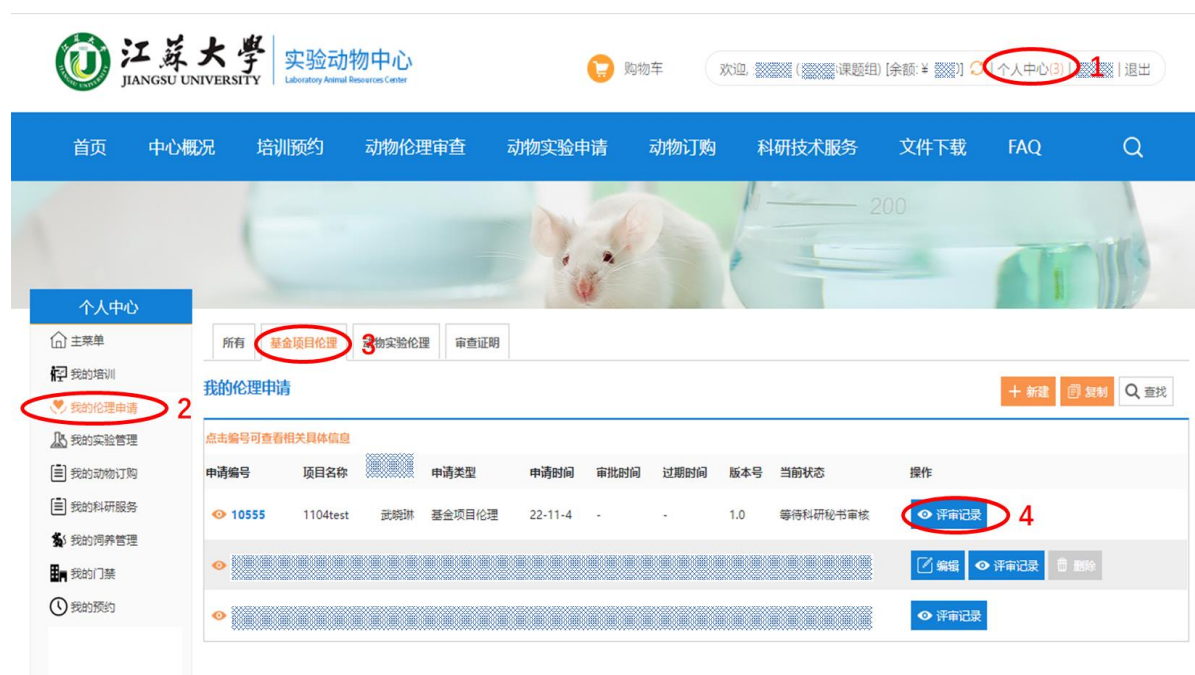

### 3.2.4 查看审查证明

审查结束后，您可以在个人中心---我的伦理审查---审查证明里查看。

申请编号	申请目的	描述	创建时间	审批时间	状态标识	审核备注	审查意见	使用许可证
10240	基金申报	基金申报	22-11-8	22-11-8	审核通过		map.jpg	map.jpg

## 四、动物实验申请

动物实验申请可点击：首页**动物实验申请** 或 快速通道**3.实验申请** 开始申请流程。

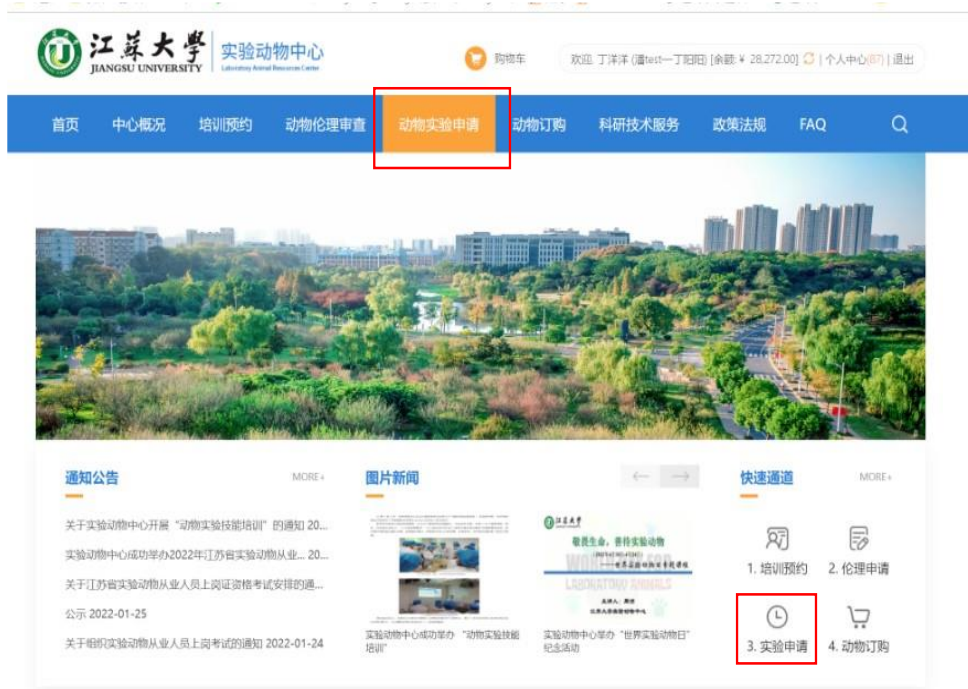

进入实验申请页面后按要求上传**实验室安全知识考试合格证书（PDF）**和填写签字完的**安全承诺书（PDF 或图片）**，并勾选同意所有协议，核对无误后提交实验申请。

提交实验申请成功后联系课题组负责人或课题组管理员审核。

课题组审核通过后会提交到中心进行审核, 如审核通过, 个人中心我的实验管理处会显示当前状态为**审核通过**, 可申请订购动物; 如审核未通过, 应按中心反馈意见重新修改提交。

## 五、动物订购

动物订购分为内购（中心购买动物，可自提和中心饲养）和外购（从合格供应商处购买动物到中心饲养）。

### 5.1 内购

在首页选择内购后进入动物信息页面，可在此页面选择自己所需规格的动物加购和购买。

实验动物品种类型

- 大鼠
- 小鼠
- 豚鼠
- 兔
- 蟾蜍

产品服务	产品介绍	供应商	动物级别	年龄	体重	性别	库存	单价	描述	操作
SD大鼠	SD大鼠为封闭群大鼠，头部较长，尾长接近于身长，产仔多，生长发育较快，广泛用于营养学、内分泌学和毒理学等领域研究。	动物中心	SPF级	1-10日	未限定	未限定		¥ 5.00/只	乳鼠	🛒
		动物中心	SPF级	11-20日	未限定	未限定		¥ 10.00/只		🛒
		动物中心	SPF级	3-12周	未限定	未限定		¥ 30.00/只		🛒
		动物中心	SPF级	未限定	未限定	雌性		¥ 100.00/只	孕鼠（大致孕龄）	🛒
		动物中心	SPF级	未限定	未限定	雌性		¥ 150.00/只	孕鼠（精确孕龄）	🛒
		动物中心	SPF级	大于12周	未限定	未限定		¥ 30.00/只	每增加一周，增加5元/只	🛒

## 5.1.1 自提

自提动物仅用于临时解剖取样，**非长期饲养**！请确保动物尸体在动物领取后**48 h**内送回中心（动物尸体接收时间：上午 8:00-11:30；下午 14:00-17:00）。需要自提动物请选择自提，注明自己所需要的动物年龄、体重、性别、数量等信息，动物自提时间仅可以选择次日至 14 天后的时间。确认订单信息提交成功后请联系课题组负责人和课题组管理员审核动物订购订单。

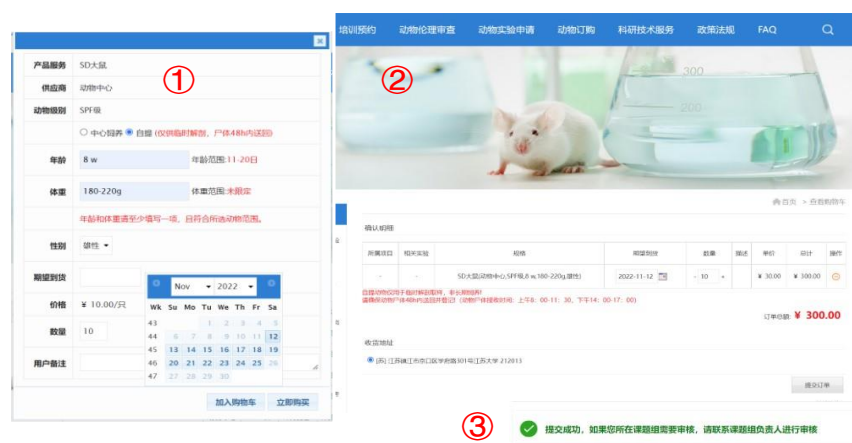

课题组审核完成后，订单会提交到中心审核，中心审核通过后，系统会发送**消息通知**，此时个人中心我的动物订购该订单显示**已确认**，请按时到中心领取动物；如审核未通过，可电话联系中心咨询。

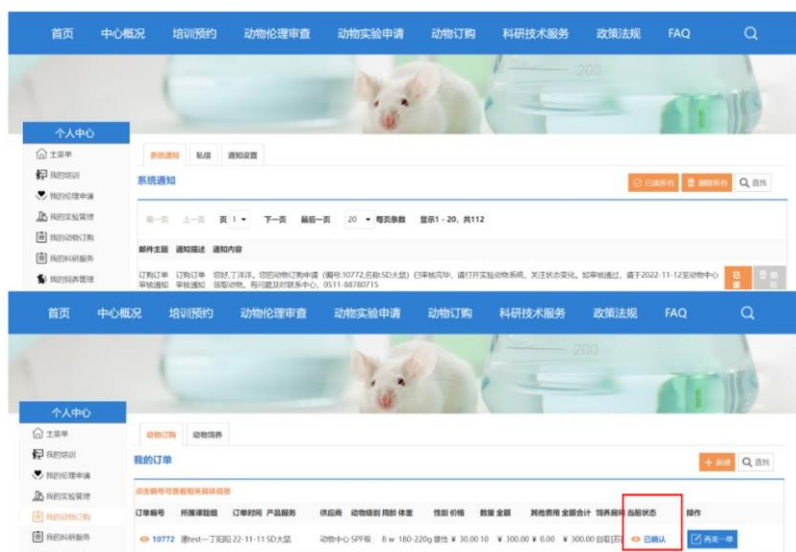

## 5.1.2 内购动物中心饲养

内购动物中心饲养需要完成准入培训、动物实验伦理申请和实验申请。选择中心饲养，注明自己所需要的动物年龄、体重、性别、数量等信息，动物发放时间仅可以选择次日至 14 天后的时间。**注意同一个实验方案中所有购买的动物品系和性别不能与伦理方案中不符，数量不可超出伦理中的动物数量。**

- 产品服务: ICR
- 供应商: 动物中心
- 动物级别: SPF级
- 饲养方式:  中心饲养  自理
- 年龄: 6 w (年龄要求: 未限定)
- 体重: 25 g (体重范围: 18-22克)
- 性别: 雄性
- 期望到货: (calendar icon) Nov 2022 (否则审核将不通过)
- 价格: ¥ 8.00/只
- 数量: 10
- 价格备注: 标准体重
- 所属项目: [10071]自拟项目
- 相关实验: [10322]XXX的药物活性研究
- 用户备注: (text input)

At the bottom of the form, there are two buttons: "加入购物车" and "立即购买".

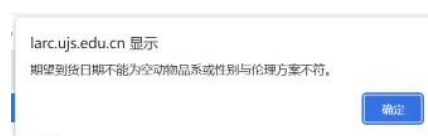

中心饲养需要选择对应**动物饲养单价**（包括普通饲养、糖尿病鼠饲养和免疫缺陷鼠饲养）以及合适的**笼位数量**，中心会最终根据伦理方案分配笼位。确认订单信息提交成功后请联系课题组负责人和课题组管理员审核动物订购订单和饲养申请。

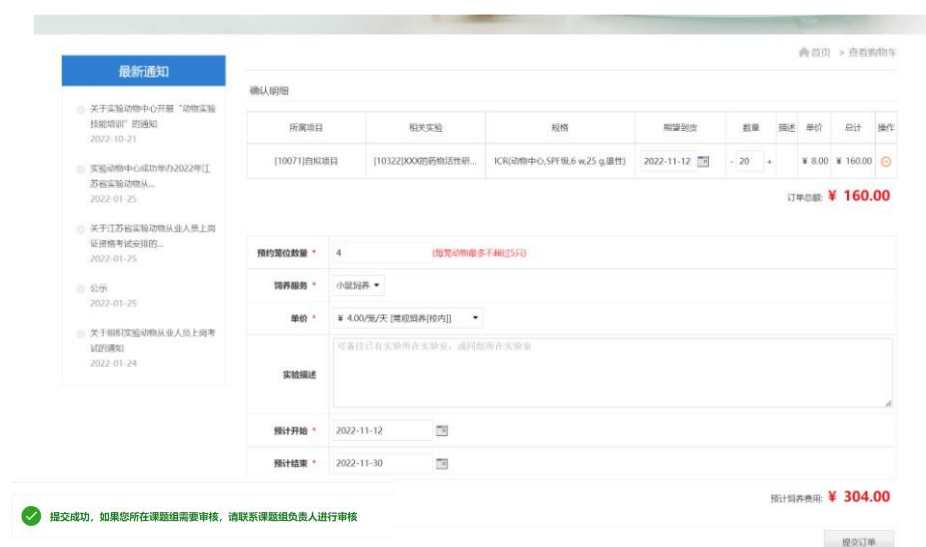

课题组审核完成后，订单会提交到中心审核，中心审核通过后，工作人员会给所订购的动物分配笼位，系统会发送**消息通知**，此时个人中心我的动物订购中动物订购订单状态为**已发放**，动物饲养订单状态为**正在饲养**。可在个人中心中我的饲养管理查看笼架和笼盒位置。

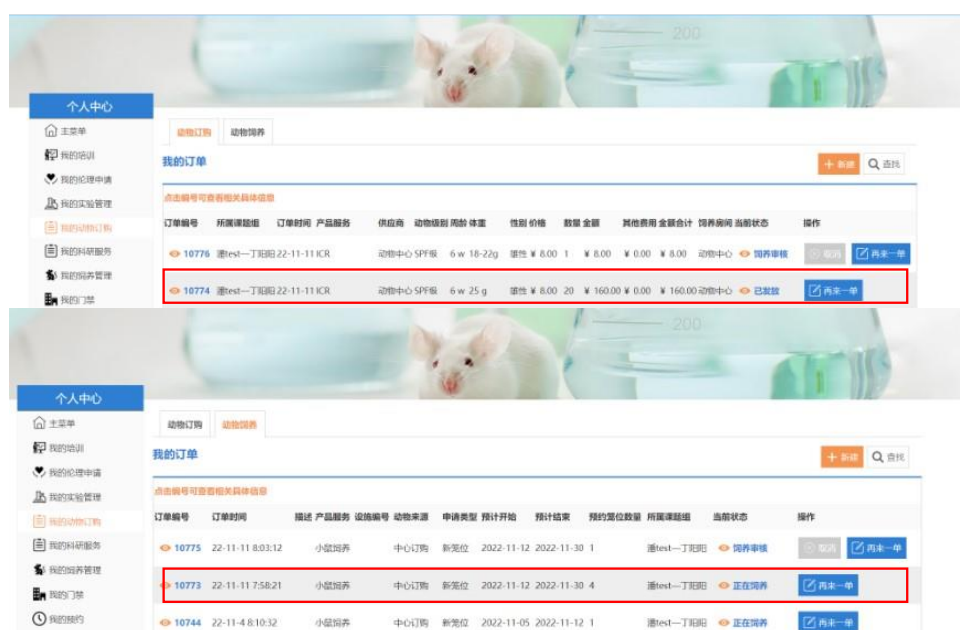

## 5.2 外购

外购动物中心饲养需要完成准入培训、动物实验伦理申请和实验申请。

注明自己外购动物的年龄、体重、性别、数量等信息，动物到达时间仅可以选择次日至 14 天后的时间。注意外购动物来源仅可以为通过中心质检的合格供应商；同一个实验方案中所有购买的动物品系和性别不能与伦理方案中不符，数量不可超出伦理中的动物数量。

中心饲养需要选择对应动物饲养单价（包括普通饲养、糖尿病鼠饲养和免疫缺陷鼠饲养）以及合适的笼位数量，中心会最终根据伦理方案分配笼位。确认订单信息提交成功后请联系课题组负责人和课题组管理员审核外购动物订购订单。

### 最新通知

- 关于实验动物中心开展“动物实验伦理培训”的通知  
2022-10-21
- 实验动物中心成功举办2022年江苏省实验动物从业人员...  
2022-01-25
- 关于江苏省实验动物从业人员上岗证书考试改期的通知  
2022-01-25
- 公示  
2022-01-25
- 关于组织实验动物从业人员上岗考试的...  
2022-01-24

**温馨提示：**笼位申请仅限于课题组自行繁育或者引进的，中心采购的动物请在动物订购中一并申请笼位。请确认自购动物来自于有生产资质且有质量合格认证的单位。

动物来源 \* 合格供应商

所属项目 \* 自由项目

相关实验 \* [10243]CCCCCCCCCCCC

动物类型编号 \* 小鼠

动物级别 \* SPF级

品系	体重	周龄	性别	数量	供应商	操作
ICR	30 g	6-8 w	雄性	5	其他供应商	

预约笼位数量 \* 1 (指定动物数不得超过25只)

单价 \* ¥ 4.00/笼/天 (笼租饲养[笼内])

备注 \* 可备注已有实验所在实验室，或同时所在实验室

预计开始 \* 2022-11-12

预计结束 \* 2022-11-30

预计饲养费用: ¥ 76.00

提交成功, 如果您所在课题组需要审核, 请联系课题组负责人进行审核

提交

课题组审核完成后，外购动物订单会提交到中心审核，中心审核通过后，系统会发送消息通知，请按申请时间将外购动物和外购动物合格证送至中心，动物接收后，工作人员会给所订购的动物分配笼位，个人中心动物饲养订单状态为正在饲养。可在个人中心我的饲养管理查看笼架和笼盒位置。

江苏大学 实验动物中心  
JIANGSU UNIVERSITY Laboratory Animal Resources Center

购物车 欢迎 丁洋洋 (潘test—丁阳阳) [余额: ¥ 28,272.00] | 个人中心(92) | 退出

首页 中心概况 培训预约 动物伦理审查 动物实验申请 动物订购 科研技术服务 政策法规 FAQ

个人中心

- 主菜单
- 我的培训
- 我的伦理申请
- 我的实验管理
- 我的动物订购
- 我的科研服务
- 我的档案管理

动物订购 动物饲养

我的订单

点击编号可查看相关具体信息

订单编号	订单时间	描述	产品服务	设施编号	动物来源	申请类型	预计开始	预计结束	预约笼位数量	所属课题组	当前状态	操作
10777	22-11-11 9:19:26	小鼠饲养	合格供应商	新笼位	2022-11-12	2022-11-30	1	潘test—丁阳阳	正在饲养	再来一单		

## 六、动物饲养管理

内购动物中心饲养和外购动物完成后，可在个人中心我的饲养管理处查看并管理自己的笼位。

实验过程中需要分笼可选择繁育分笼申请笼位，实验结束或需要处死动物可选择对应笼盒点击提交清除笼盒申请。

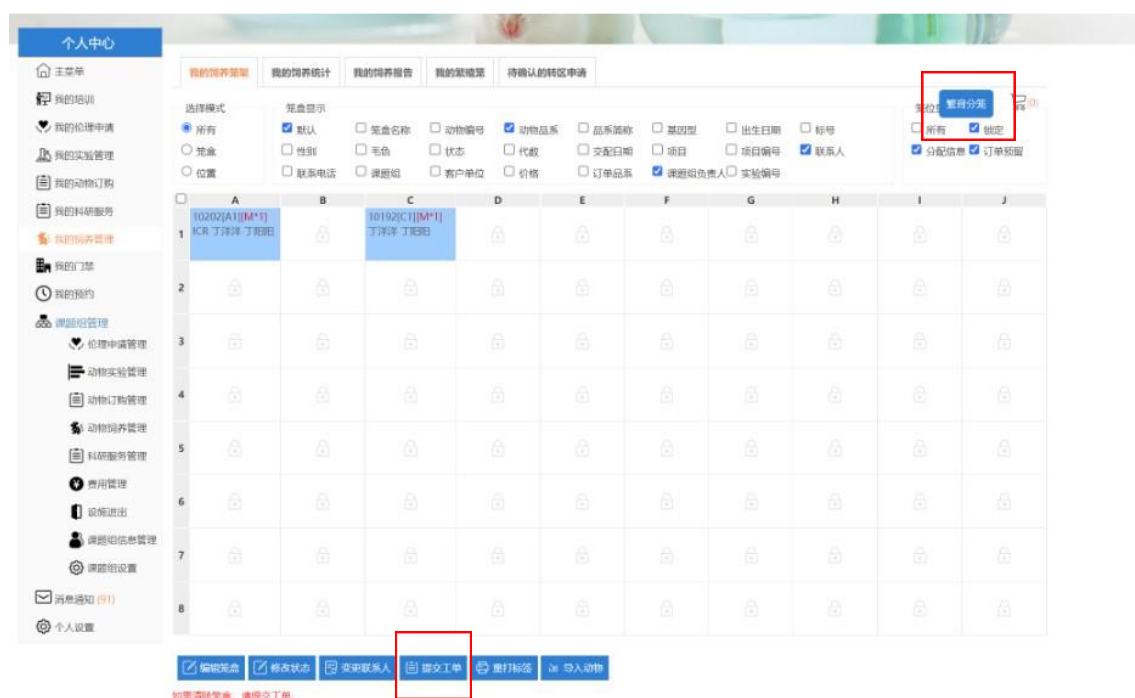

清除笼盒完成后可在我的实验管理处—正在进行的实验选择结束实验，实验完成。

实验标识	实验编号	实验名称	实验描述	开始日期	截止日期	单位信息	相关订单	审核记录	实验操作
[10583]XXX	10322	KY-20220027	XXX的药物透性研究	潘test 22-11-11	丁阳阳 11-11	潘test 22-11-11	潘test 22-11-11	潘test 22-11-11	完成实验

## 七、科研技术服务

登陆后，点击：网站首页-科研技术服务，可提供动物技术服务、仪器设备服务和实验室预约。

## 7.1 动物技术服务

动物技术服务主要是对各类动物的实验技术服务进行申请；

操作流程：首页---科研技术服务---动物技术服务---立即申请，点击【立即申请】填写相关信息进行提交即可，如下图所示：

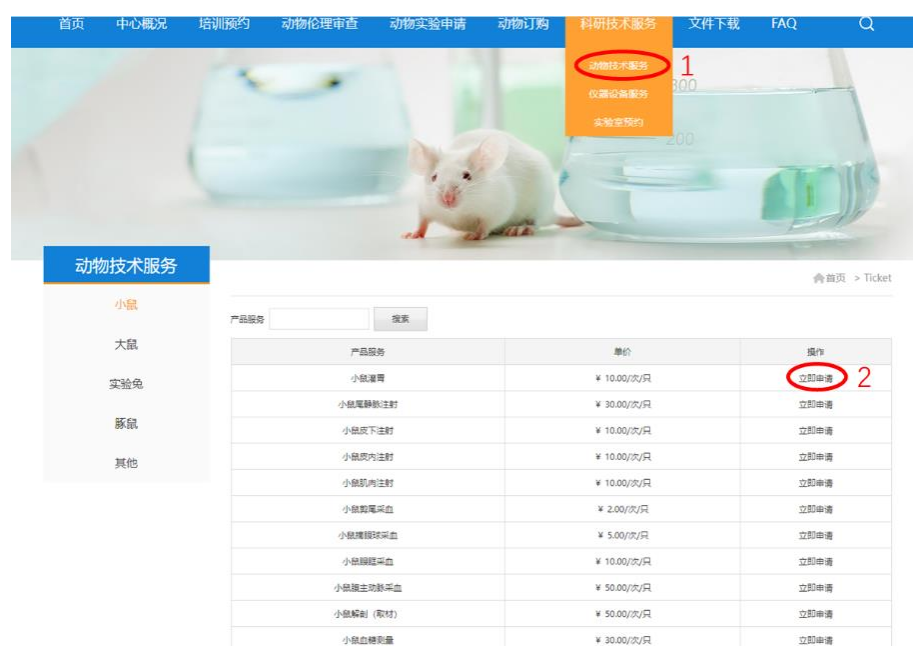

点击立即申请后，出现如下界面，请根据提示填写相关信息，点击提交，即完成动物技术服务的申请。待课题组和实验动物中心后台管理人员审核通过。（根据课题组设置，决定是否需要课题组进行审核。）

灌胃工单

所属项目

相关实验

价格

期望开始

期望结束

描述

申请数量

提交

- 选择需要的所属项目和相关实验
- 选择期望开始时间，期望结束时间
- 填写描述（实验情况，注意事项，分组情况等可以写在描述里）
- 填写申请数量
- ❖ 请至少提前3天预约

## 7.2 仪器设备服务

仪器设备服务主要是对仪器设备进行预约；

操作流程：首页---科研技术服务---仪器设备服务---预约，点击【预约】填写相关信息进行提交即可，如下图所示：

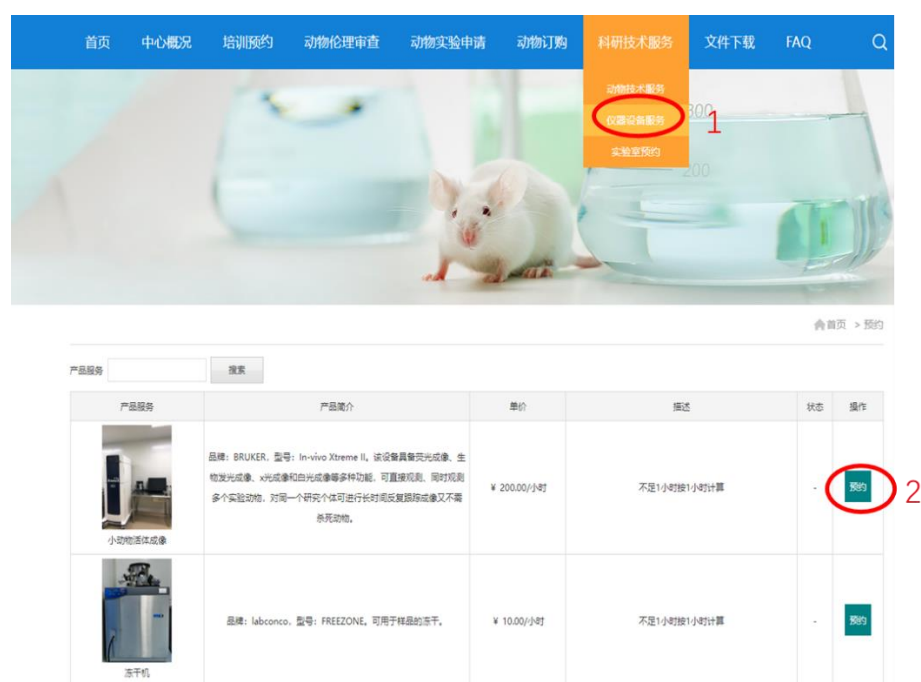

点击预约后，出现如下界面，请根据提示填写相关信息，点击提交，即完成仪器设备服务的申请。待课题组和实验动物中心后台管理人员审核通过。（根据课题组设置，决定是否需要课题组进行审核。）

预约对象名称 小动物活体成像

预约对象类型 转基因动物生产与研究实验平台

最小预约单位 天

十一月 2022 上个月 本月 下个月

星期日	星期一	星期二	星期三	星期四	星期五	星期六
30	31	1	2	3	4	5
6	7	8	9	10 可预约数: 1	11 可预约数: 1	12
13	14	15 可预约数: 1	16 可预约数: 1	17 可预约数: 1	18 可预约数: 1	19
20	21	22	23	24	25	26
27	28	29	30	1	2	3

共选择时段: 0

所属项目

相关实验 [10301]103test

描述

- 选择仪器使用的时间段
- 选择需要的所属项目和相关实验
- 填写描述（实验情况，注意事项，分组情况等可以写在描述里）
- ❖ 请至少提前3天预约

## 7.3 实验室预约

操作流程：首页---科研技术服务---实验室预约---预约，点击【预约】填写相关信息进行提交即可，如下图所示：

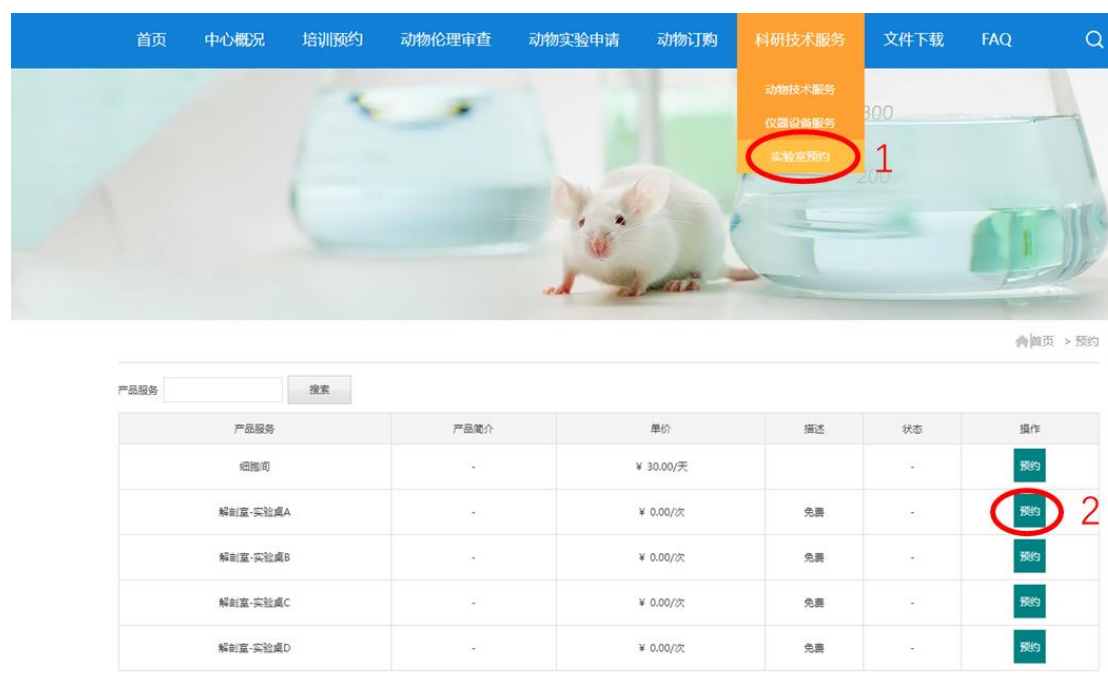

点击预约后，出现如下界面，请根据提示填写相关信息，点击提交，即完成实验室预约的申请。待课题组和实验动物中心后台管理人员审核通过。（根据课题组设置，决定是否需要课题组进行审核。）

